



ÍNDICE

I	INTRODUÇÃO	02
II	OBJETIVO	03
III	INDICADORES MACRO ECONÔMICOS DO ANO DE 2005	03
IV	INDICADORES OPERACIONAIS DO ANO DE 2005	05
V	DETALHAMENTO DAS DESPESAS NO ANO DE 2005	09
VI	DETALHAMENTO DO FATURAMENTO ANUAL POR CLIENTE	12
VII	BALANÇO PATRIMONIAL DE 2005	15
VIII	DEMONSTRAÇÃO DE RESULTADOS OCORRIDAS EM 2005	16
IX	DETALHAMENTO DAS OPERAÇÕES MENSASIS NO ANO DE 2005	20
X	RESUMO DAS PRINCIPAIS REALIZAÇÕES EM 2005	31
XI	CONCLUSÃO	32



RELATÓRIO DE DESEMPENHO DO ANO DE 2005

1- INTRODUÇÃO:

Ao assumirmos a direção da Companhia Docas de Santana em janeiro de 2005 diante de uma situação financeira adversa, da falta de crédito entre seus fornecedores e clientes e sob ameaça de intervenção por parte do Ministério dos Transportes, em decorrência do descumprimento de cláusulas do contrato de concessão, resolvemos conduzir os destinos da empresa da forma mais transparente possível e com a participação mais ampla daqueles que interagem e/ou dependem da Companhia.

Na busca incessante do equilíbrio econômico-financeiro e do resgate da instituição adotamos desde o primeiro momento uma política de gestão austera voltada para a redução das despesas concomitantemente com o aumento das receitas.

Passados os primeiros doze meses da nossa administração verificamos que os resultados superaram nossas expectativas. Como pode ser constatada na leitura deste relatório de diretoria, a CDSA é uma empresa saneada e pronta para contribuir para desenvolvimento econômico do Município de Santana e, por conseguinte, do Estado do Amapá.



2 – OBJETIVO

Relatar de forma sistemática e sucinta os serviços da administração portuária, com vista ao equilíbrio das contas próprias, para que a CDSA possa gerir com mais tranquilidade seus recursos e atingir um patamar orçamentário saudável como empresa pública.

Demonstrar de forma transparente como está se processando a gestão da empresa, principalmente quanto as receitas e despesas, detalhando a origem e as aplicações dos recursos.

3 – INDICADORES MACRO-ECONÔMICOS DO ANO DE 2005

Receita total:	R\$ 2.811.008,32
Despesa total:	R\$ 2.746.792,19
Tributos:	R\$ 837.272,41
Saldo em até 31/12/2004	R\$ 846,54
Pagamento de dívidas anteriores:	R\$ 545.963,87
Saldo em 31.12.2005:	R\$ 65.062,67

Os indicadores macro-econômicos ocorridos no ano de 2005, assinalados acima, embutem surpresas agradáveis em vários aspectos. Primeiro na receita ocorrida no ano de R\$ 2.811.008,32 que, em termos percentuais, foi 28,7% maior do que a ocorrida em 2004. Segundo que, do ponto de vista estimativo, as expectativas eram bem piores já que o orçamento previsto e aprovado para 2005 era de R\$ 1.800.000,00. De maneira que nos damos por satisfeito neste requisito na medida em que ultrapassamos as



expectativas. Isto nos permitiu honrar com todos os compromissos tributários do presente exercício e saldar parte da dívida tributária do exercício anterior, faltando somente as doze parcelas do INSS e três fornecedores totalizando um custo de aproximadamente R\$ 140.000,00 de um total de R\$ 686.000,00 herdados para pagamento. Sem contar o superávit financeiro acumulado no final do ano de R\$ 65.062,67.

Entretanto é mister ressaltar, conforme pode ser comprovado no item V – DETALHAMENTO DO FATURAMENTO MENSAL POR CLIENTE, deste relatório, que a receita ocorrida no ano foi atípica, na medida em que dois dos principais contribuintes para este resultado não são clientes rotineiros do Porto (Eletronorte e MPBA).

Isso nos leva a conduzir os negócios da Companhia com parcimônia e sem grandes precipitações.



4 – INDICADORES OPERACIONAIS NO ANO DE 2005

4.1 – MOVIMENTAÇÃO DE CARGA

Apresentamos a seguir uma planilha onde consta um resumo das operações mensais em toneladas por produto ocorrido no ano acompanhado de um gráfico mostrando a participação individual dos mesmos.

Nº DE ORD EM	MÊS	CASCA DE PÍNUS/BALSA	CAVACO EUCALIPTO/N AVIO	CONTEINERS		TUBOS DE AÇO	CAVACO DE PINUS/ NAVIO	CROMITA	CELULOSE	KAOLIM	BIOMASSA	CARG A GERAL	MOV. FORA DO CAIS		TOTAL
													MINERIO DE FERRO	MINÉRIO DE MANGANÊS	
1	Janeiro	4.851	73.911	-	-	1.054	29.624								109.440
		4.851	73.911	-	-	1.054	29.624								109.440
2	Fevereiro	8.261	81.411	5	52				2.000	13.320					105.044
		13.112	155.322	5	52	1.054	29.624		2.000	13.320					214.484
3	Março	5.862	81.729	9	61										87.652
		18.974	237.051	14	113	1.054	29.624		2.000	13.320					302.136
4	Abril	6.055	39.606	9	125	2.822	65.570		4.992						119.170
		25.029	276.657	23	238	3.876	95.194		6.992	13.320					421.306
5	Maio	7.598	40.235	10	128		75.203	38.507							161.671
		32.627	316.892	33	366	3.876	170.397	38.507	6.992	13.320					582.977
6	Junho	11.979	40.571	13	215	-	31.259	-	1.300	-					85.324
		44.606	357.463	46	581	3.876	201.656	38.507	8.292	13.320					668.301
7	Julho	11.213	40.280	9	73		31.034		1.000						83.600
		55.819	397.743	55	654	3.876	232.690	38.507	9.292	13.320					751.901
8	Agosto	11.660	81.291	3	5	-	32.341	-	1850	-	41.883	16			169.046
		67.479	479.034	58	659	3.876	265.031	38.507	11.142	13.320	41.883	16			920.947
9	Setembro	8.733	37.946	23	282	-	41.158	49.996	----	-	46.077	133			184.325
		76.212	516.980	81	941	3.876	306.189	88.503	11.142	13.320	87.960	149			1.105.272
10	Outubro	9.035	37.389	6	41	-	23.001	-	4.850	-	-	690	45.780	-	120.786
		85.247	554.369	87	982	3.876	329.190	88.503	15.992	13.320	87.960	839	45.780		1.226.058
11	Novembro	9.177	35.842	17	245	-	65.068	28.401	3.870	-	-	1.001	-	8.806	152.410
		94.424	590.211	104	1.227	3.876	394.258	116.904	19.862	13.320	87.960	1.840	45.780	8.806	1.378.468
12	Dezembro	14.054	-	7	74	-	41.801	-	2.500	-	-	-	87.435	-	145.864
		108.478	590.211	111	1.301	3.876	436.059	116.904	22.362	13.320	87.960	1.840	133.215	8.806	1.524.332*

*142.021 TONELADAS FORAM MOVIMENTADAS NO TERMINAL DA ICOMI



4.2 - OPERAÇÕES EM TONELADAS POR PRODUTO ANUAL

Movimentação de cargas no porto organizado de Santana em 2005

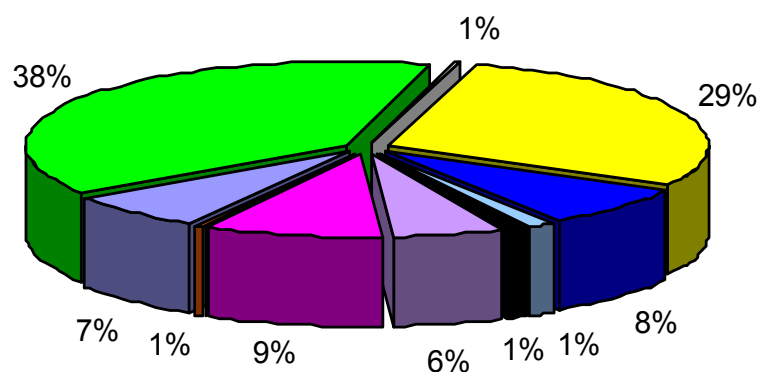

- CASCA DE PÍNUS/BALSA
- CAVACO EUCALIPTO/NAVIO
- TUBOS DE AÇO
- CAVACO DE PINUS/ NAVIO
- CROMITA
- CELULOSE
- KAOLIM
- BIOMASSA
- MINERIO DE FERRO
- MINÉRIO DE MANGANÊS



Como era de se esperar, a participação da AMCEL no volume de produtos embarcados no porto continua sendo significativa. Em 2005 a AMCEL embarcou 1.222.708 toneladas de cavaco de eucalipto e pinus e biomassa, representando aproximadamente 80% do volume embarcado. Em seguida vem a Sólida Mineração com 9% (utilizando o terminal privativo da ICOMI) e a Mineração Vila Nova com 7%, restando aos demais 4% do volume embarcado/desembarcado.

O resultado acima não deixa de ser um avanço uma vez que embarcamos praticamente o mesmo volume de 2004 mas com uma diversidade maior de clientes. Aos poucos estamos saindo da situação de possuir quase que um cliente, a AMCEL, que em 2004 embarcou 94% do volume movimentado, para uma situação de vários clientes.



4.3 - MOVIMENTAÇÃO DE CARGA NO PORTO DE SANTANA

2003 X 2004 X 2005

Mês	Ano 2003	Ano 2004	Variação 2003 X 2004	Ano 2005	Variação 2004 X 2005
Janeiro	46.751	97.968	109,55 %	109.440	10,48 %
Fevereiro	12.275	117.179	854,61 %	105.044	- 10,36 %
Março	43.979	130.945	197,74 %	87.652	- 33,06 %
Abril	41.571	83.784	101,54 %	119.170	29,69 %
Mai	139.549	174.323	24,91 %	161.671	-7,25 %
Junho	39.245	101.765	159,30 %	85.324	-16,16 %
Julho	118.003	38.126	- 67,69 %	83.600	54,39 %
Agosto	38.189	201.859	428,57 %	169.046	-16,25 %
Setembro	54.674	122.912	124,80 %	184.406	33,34%
Outubro	79.822	111.797	40,05 %	120.786	7,44 %
Novembro	39.085	89.083	127,92 %	152.410	71,08 %
Dezembro	195.643	228.451	16,76 %	145.864	-63,84 %
Total	848.786,00	1.498.192,00	76,50 %	1.524.332	1,7 %

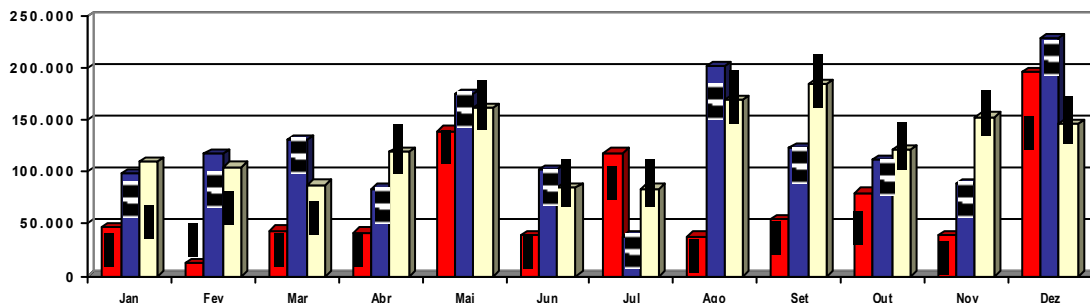

Ano	Quantidade em Toneladas (x 1.000)															
	100	200	300	400	500	600	700	800	900	1.000	1.100	1.200	1.300	1.400	1.500	
2003																
2004																
2005																



5 – DETALHAMENTO DAS DESPESAS OCORRIDAS EM 2005.

Ao iniciarmos nossa gestão, devido a situação financeira adversa que nos foi repassada a Companhia, tivemos o cuidado de esquadrihar o plano de contas da empresa e analisar as despesas ocorridas ao longo de 2004. Chegamos à conclusão que não haveria outro caminho senão fazermos uma gestão voltada a reduzir significativamente as despesas, ao mesmo tempo buscando aumentar o faturamento, visando nos permitir sanar as dívidas deixadas pela gestão anterior.

Para se ter uma percepção pontual onde aplicamos os recursos arrecadados no decorrer do ano apresentamos abaixo uma planilha que revela detalhadamente a aplicação dos recursos amealhados pela empresa durante o ano de 2005.

DESCRIÇÃO	Ano de 2005
PESSOAL	
Vencimento e Vantagens Fixas	536.052,26
Obrigações Patronais	473.644,81
Diárias	47.768,80
Outras Despesas Variáveis	14.783,05
Total de Pessoal	1.072.248,92
IMPOSTOS E TAXAS	
ISS	195.514,93
PIS	53.005,70
COFINS	261.355,81
Contribuição Social Sobre o Lucro	49.546,52
Imposto de Renda Sobre o lucro	116.049,12
IPVA	1000,11
IPTU	11.327,81
CPMF	9.309,95
Multas, Juros e Taxas	118,50
INSS Ret. P/MPBA	3.025,00
Outros – IBAMA	7.923,76
Outros – ALVARÁ	1.538,74
Outros – FUNDAF	65.766,00
Outros – Tarifas Bancárias	1.066,75
Total de Impostos e Taxas	776.548,70



MATERIAL DE CONSUMO	
Artigo de Expediente	24.264,69
Artigo de Limpeza e Desinfecção	9.014,03
Gêneros Alimentícios	22.777,97
Combustíveis	27.614,96
Material Elétrico/Hidráulico	18.804,83
Diversos	166.893,50
Total de Material de Consumo	269.369,98
SERVIÇOS DE TERCEIROS	
Iluminação, Força, Telef., Correios, Internet, água.	58.609,68
Desp. C/ veículos, Máq. Equipamentos	92.868,97
Serviços de Terceiros Profissionais	6.036,05
Outros Serviços de Terceiros – PF	122.237,56
Outros Serviços de Terceiros – PJ	172.114,93
Ligeiros Reparos, Consertos e Conservação.	24.114,01
Passagens e Locomoção	34.443,91
Total de Outras Despesas	510.425,11
DESPESAS DIVERSAS	
Despesas Judiciais, Publicações e Editais	6.661,44
Publicidade e Propaganda	13.159,32
Assinatura de Jornais e Revistas	3.209,74
Hospedagens, Recepções e Homenagens.	-
Congressos, Conferências e Seminários.	5.770,00
Auxílio a Entidades	20.228,50
Impressão de Folders, Panfleto/Informativo.	2.192,00
Total de Outras Despesas	51.221,00
APLICAÇÃO DE CAPITAL	
Bens Imóveis	-
Mobiliário e Instalações	61.555,48
Biblioteca	312,00
Comunicação	237,00
Veículos	-
Computadores	4.874,00
Total Aplicação de Capital	66.978,48
TOTAL GERAL	2.746.792,19

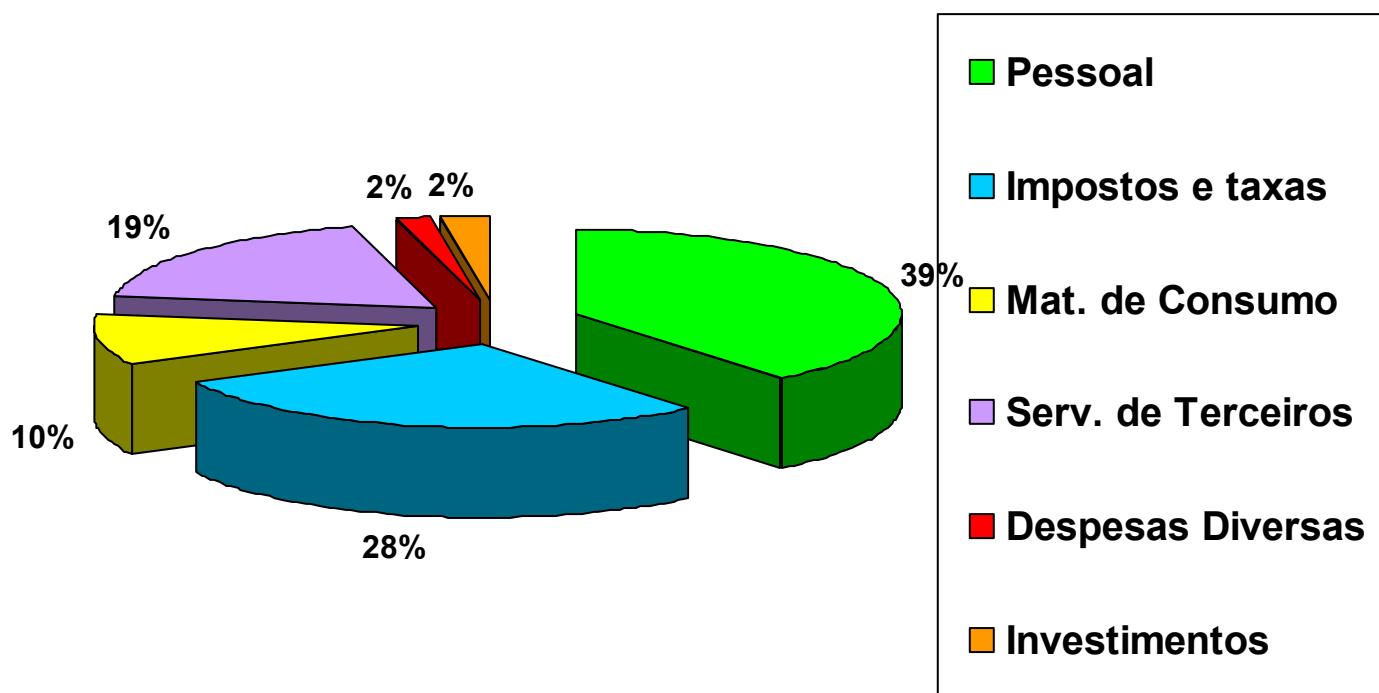

No gráfico acima verificamos que pouco aplicamos em investimento (2%) e muito dependemos com tributos (28%) e pessoal (39%). Entretanto não havia outra saída senão assim proceder, na medida em que herdamos uma companhia com uma dívida tributária acentuada que, caso não fosse sanada, inviabilizaria o funcionamento da empresa.

Analisando a planilha “Pessoal” verificamos que tivemos despesas com “Obrigações Patronais” muito acima do previsto pois tivemos que arcar com os custos do exercício corrente e de parte do de 2004 elevando este dispêndio para R\$ 473.644,81 (88% do valor despendido com salários propriamente dito). Isto somado aos “Impostos e Taxas” atingem o montante de R\$ 1.250.193,51. Ou seja, em 2005 a CDSA despendeu com impostos e encargos trabalhistas aproximadamente 45% da sua receita anual, faltando assim recursos para investimentos no porto o que, esperamos, possa haver em 2006. Por outro lado, historicamente, recursos para investimentos advém do Poder Público e mesmo com encaminhamento de projetos ao Ministério dos Transportes não obtivemos êxito. Há uma expectativa de que consigamos estes recursos no ano de 2006. Para tanto medidas neste sentido estarão sendo implementadas.

**6 – DETALHAMENTO DO FATURAMENTO ANUAL POR CLIENTE**

ITEM	NOME DO CLIENTE	SUB-TOTAL R\$
01	A. S. Imp. Exp. Com. & Rep. Ltda	13.318,86
02	Agência Sales Ltda	453.418,81
03	Aggreko Brasil Energia LTDA	65.277,10
04	Aliança Navegação e Logística LTDA	14.458,11
05	Amapá Florestal e Celulose S/A	847.605,81
06	Amazon Agency Ltda	15.907,61
07	Amazon Logistics Ltda	22.233,90
08	Amazonas Importados Ltda	37.646,68
09	Antônia Jurique dos Anjos – ME	1.087,90
10	Brandão Filhos Fortship MAR. LTDA (PE)	25.000,00
11	Brazshipping Marítima LTDA.	17.050,50
12	Cadam S/A	504,30
13	Centrais Elétricas do Norte do Brasil	281.078,63
14	Chevron Brasil Ltda - Texaco	9.368,46
15	Compuservice Ltda	2.079,26
16	Gebra Brasileira Gerad. de Energia LTDA.	19.835,52
17	GTEL - Grupo Tec. de Eletro. LTDA	17.320,00
18	Importadora GT Ltda	10.449,27
19	Ineuro Instituto de Neurol. do Amapá	8.169,24
20	João Batista Bezerra Nunes	700,00
21	M. C. S. Logística LTDA.	13.500,00
22	M. L. Nobre	700,00
23	Macapá Shipping Logística LTDA.	1.285,52
24	Matapi Port Imp. e Exp. Ltda	892,20
25	Menahem Alcolumbre – ME	13.115,27
26	Mineração Pedra Branca do Amapari	551.950,00
27	Mineração Vila Nova	253.219,59
28	Oceanus Agência Marítima S/A	1.358,28
29	Org. amapagro	500,00
30	Pedro Vanaldo Sampaio Bonfim - ME	702,43
31	PRODAM - Proc. de Dados do Amapá	5.055,39
32	Sapataria Me Calce Ltda	2.020,85
33	Serviço Nac. de Aprend. do Transporte	134,50
34	Sortidão dos Importados Ltda	10.296,39
35	Tabatinga Free Shop Imp. Exp. Ltda	7.949,52
36	Tocantins Mineração S/A	6.252,23
37	Tom Importadora Ltda	12.391,34
38	Top Internacional Ltda	64.146,86
39	Transdata- Transporte Ltda	1.750,00
40	Transglobal Serviços LTDA	2.070,00
41	Transmedical Transp. de Equip. Sens. Ltda	5.206,00
42	Transprata LTDA	700,00
43	Transwood Transp. e Logística Ltda	800,00
44	Wilson Sons Ag. Marítima Ltda	3.374,36
45	Y. Yamada Comercio e Industria	1.917,31
	Total	2.823.798,00*

* Incluindo FUNDAF

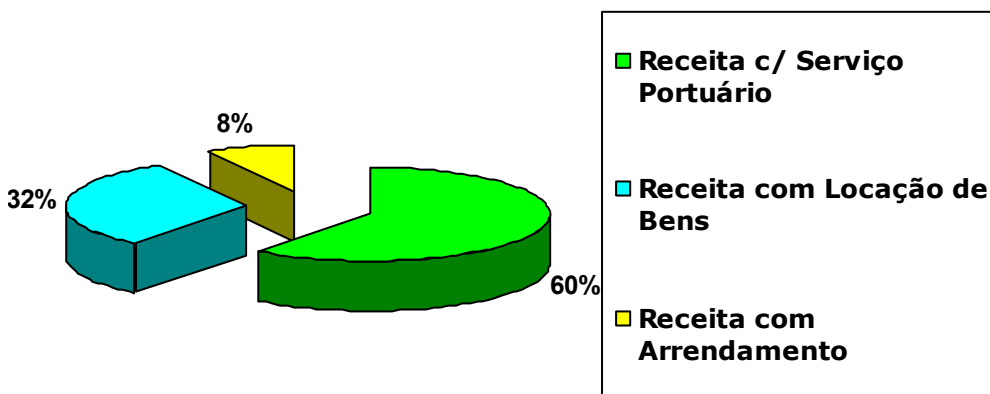
**6.1 – DETALHAMENTO DA RECEITA POR TIPO DE SERVIÇO**

Partindo do pressuposto de que a AMCEL e Agência Sales são o mesmo cliente (a agência é prestadora de serviço da AMCEL) a receita do Porto no ano de 2005 foi 46% de responsabilidade da AMCEL. Esta é uma participação significativa e até certo ponto preocupante, pois ficamos muito a mercê dos resultados de um único cliente que, por força de contrato operacional de longo prazo, goza de algumas vantagens, principalmente tarifárias, que diminuem o valor pago por tonelada embarcada quando comparado com os demais clientes. Como vimos no item relativo à movimentação de cargas, a AMCEL foi responsável por 80% do volume embarcado. Entretanto sua participação financeira na receita da empresa foi de 46% em 2005 (em 2004 a AMCEL contribuiu com 63% da receita do porto). Estes dados são salutares, pois comprovam que estamos diversificando nosso portfólio de clientes e diminuindo nossa dependência econômica da AMCEL. Por outro lado, analisando a participação financeira dos outros clientes, verificamos que a MPBA contribuiu com 19,55% da receita do porto, a ELETRONORTE com 9,95%, a Mineração Vila Nova com 8,96% restando 15,54% para os demais clientes. Isto infelizmente nos preocupa na medida em que a MPBA foi um cliente ocasional em 2005, o que nos leva a conduzir os negócios da Companhia com parcimônia, buscando sempre novos clientes.



6.2 DETALHAMENTO DA RECEITA POR CLIENTE

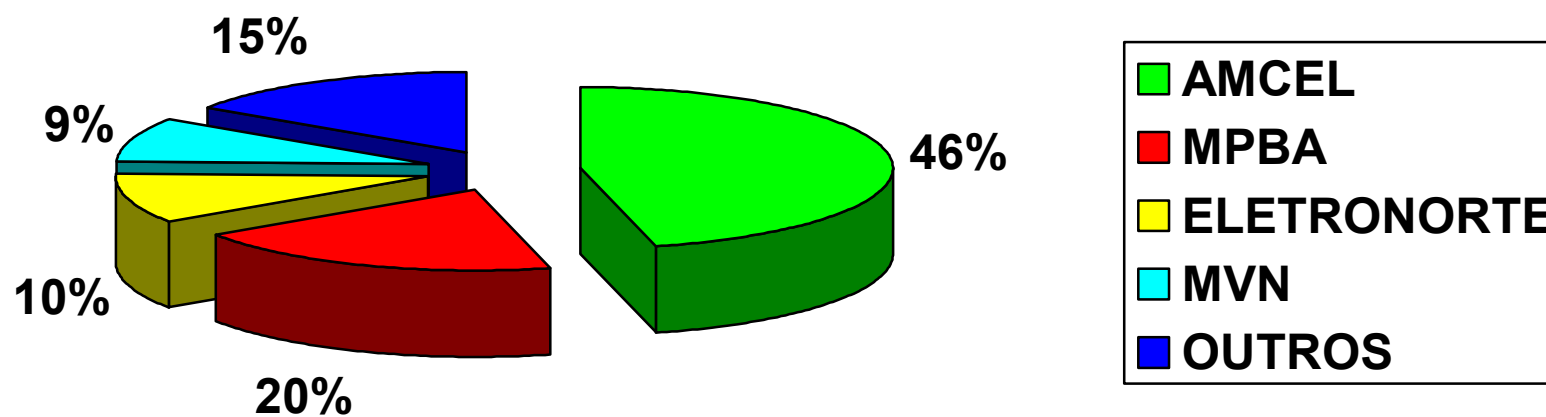



7. BALANÇO PATRIMONIAL 2004 X 2005

ATIVO			PASSIVO		
	ANO 2004	DEZ 2005		ANO 2004	DEZ 2005
<u>CIRCULANTE</u>	102.459,46	187.166,48	<u>CIRCULANTE</u>	576.823,44	130.144,65
<u>DISPONÍVEL</u>	846,54	65.062,67	<u>FORNECEDORES</u>	75.633,92	41.071,50
Caixa		200,00	Cont. a Pagar	68.303,05	40.330,50
B. do Brasil	359,09	51.846,42	Outras Contas a Pagar	7.330,87	741,00
B. Bradesco	487,45	13.016,83			
<u>CLIENTES</u>	58.719,84	71.361,83	<u>OBRIGAÇÕES</u>	211.891,62	12.961,52
Contas a Rec.	58.719,84	71.361,83	<u>TRIBUTÁRIAS</u>		
			Impostos a Pagar	175.335,94	11.869,82
			Impostos s/o Lucro a Pagar	0,00	0,00
			Imposto Retido	36.555,68	1.091,70
<u>OUTROS CRÉDITOS</u>	50,43	463,38	<u>OBRIG. TRAB. e</u>	284.978,69	72.619,63
Adiant. a Emp.	50,43	463,38	<u>PREV.</u>		
			Salários a Pagar	0,00	0,00
			Férias e 13º Sal.	4.948,03	0,00
<u>TRIB A RECUPERAR</u>	3.547,40	41.829,35	Enc. Soc. a Pagar	218.573,86	6.077,36
Tributos a Recuperar	3.547,40	41.829,35	INSS (11%)	61.456,80	4.305,48
			INSS (20%)	0,00	911,95
<u>TRIB PAGOS A</u>	39.295,25	8.449,25	Parcelamento	0,00	61.324,84
<u>MAIOR/INDEVIDAMENTE</u>			<u>OUTRAS</u>	4.319,21	3.492,00
PIS	1.817,83	1.817,83	<u>OBRIGAÇÕES</u>		
COFINS	6.631,42	6.631,42	Contribuição Sindical	827,21	0,00
FUNDAF	30.846,00	0,00	FUNDAF	3.492,00	3.492,00
			<u>PAT. LÍQUIDO</u>	(326.435,38)	218.106,02
<u>PERMANENTE</u>	147.928,60	161.084,19	<u>CAPITAL SOCIAL</u>	100.000,00	100.000,00
<u>IMOBILIZADO</u>	180.097,22	232.993,22	Cap. Integralizado	100.000,00	100.000,00
Móv. e Utensílios	79.233,86	107.385,86	<u>LUCRO OU</u>	(426.435,38)	118.106,02
Máq. e Equipamentos	0,00	3.238,00	<u>PREJUÍZO</u>		
Veículos	19.900,00	19.900,00	Result. de Exerc. Anteriores	(90.258,08)	(428.435,38)
Equipamentos	43.220,36	61.144,36	Result. do Exerc. Corrente	(336.177,30)	544.541,40
Equipamentos	0,00	3.582,00			
Outros Bens	37.743,00	37.743,00			
Depreciação	(32.168,62)	(71.909,03)			
TOTAL DO ATIVO	250.388,06	348.250,67	TOTAL DO PASSIVO	250.388,06	348.250,67
CONTAS DE COMPENSAÇÃO ATIVA	2.135.423,79	2.135.423,79	CONTAS DE COMPENSAÇÃO PASSIVA	2.135.423,79	2.135.423,79



CIA DOCAS DE SANTANA

8- DEMONSTRAÇÃO DE RESULTADOS OCORRIDA NO ANO DE 2005

	JAN	FEV	MAR	ABR	MAI	JUN	JUL	AGO	SET	OUT	NOV	DEZ	Acumulado
I - RECEITA BRUTA	116.592,36	226.211,02	416.031,29	242.140,81	260.266,71	189.221,71	277.845,30	181.701,10	174.227,98	290.180,56	286.060,73	97.843,43	2.758.323,00
Deduções da Rec. Bruta	(15.865,47)	(31.521,10)	(55.795,78)	(33.838,65)	(34.815,03)	(22.371,38)	(37.174,14)	(23.981,62)	(23.024,94)	(33.054,13)	(38.325,68)	(11.698,55)	(361.466,47)
II - RECEITA LÍQUIDA	100.726,89	194.689,92	360.235,51	208.302,16	225.451,68	166.850,33	240.671,16	157.719,48	151.203,04	257.126,43	247.735,05	86.144,88	2.396.856,53
Custo com Serv. Vendido	(57.319,81)	(85.317,25)	(90.068,67)	(69.224,15)	(67.790,21)	(104.777,40)	(70.967,50)	(81.718,46)	(68.376,25)	(119.754,15)	(75.844,43)	(95.581,84)	(986.740,12)
III - LUCRO BRUTO	43.407,08	109.372,67	270.166,84	139.078,01	157.661,47	62.072,93	169.703,66	76.001,02	82.826,79	137.372,28	171.890,62	(9.436,96)	1.410.116,41
Receitas Financeiras	-	3,40	-	87,20	1.336,00	1.473,42	84,65	154,00	73,72	472,70	547,00	1,30	4.233,39
IV - DESPESAS	(89.746,40)	(39.392,47)	(48.641,31)	(90.906,51)	(48.583,10)	(55.911,48)	(56.562,73)	(65.172,37)	(53.496,50)	(45.566,83)	(47.448,53)	(82.490,75)	(723.918,98)
Administrativas	(89.746,40)	(39.392,47)	(29.029,83)	(50.319,58)	(46.778,16)	(54.181,93)	(51.268,02)	(47.494,63)	(48.630,54)	(43.576,99)	(45.352,47)	(67.846,60)	(613.617,62)
Financeiras	-	-	(19.611,48)	(40.586,93)	(1.804,94)	(1.729,55)	(5.294,71)	(17.677,74)	(4.865,96)	(1.989,84)	(2.096,06)	(14.644,15)	(110.301,36)
Outras Desp. Operac.	-	-	-	-	-	-	-	-	-	-	-	-	-
V - RESULTADO OPERAC.	(46.339,32)	69.983,60	221.525,53	48.258,70	110.414,37	7.634,87	113.225,58	10.982,65	29.404,01	92.278,15	124.989,09	(91.926,41)	690.430,82
Rec. não Operacionais	-	-	-	-	-	-	-	-	-	-	-	-	-
VI - DESPESAS NÃO OPERAC.	(48,14)	(123,10)	(52,29)	(78,03)	(117,68)	(81,66)	(68,93)	(118,15)	(72,00)	(98,50)	(102,74)	(87,03)	(1.048,25)
Despesas Financeiras não Operac.	(48,14)	(123,10)	(52,29)	(78,03)	(117,68)	(81,66)	(68,93)	(118,15)	(72,00)	(98,50)	(102,74)	(87,03)	(1.048,25)
VII - LUCRO LÍQUIDO ANTES DA													
CSSL	(46.387,46)	69.860,50	221.473,24	48.180,67	110.296,69	7.553,21	113.156,65	10.864,50	29.332,01	92.179,65	124.886,35	(92.013,44)	689.382,57
C.S.S.L	-	(1.478,80)	(13.952,82)	(3.035,38)	(6.948,69)	(696,35)	(7.128,87)	(810,46)	(1.889,50)	(5.925,54)	(7.993,84)	5.167,00	(44.693,25)
VIII - LUCRO LÍQUIDO ANTES DO													
IRSL	(46.387,46)	68.381,70	207.520,42	45.145,29	103.348,00	6.856,86	106.027,78	10.054,04	27.442,51	86.254,11	116.892,51	(86.846,44)	644.689,32
Provisão para Imposto de Renda	-	(2.464,67)	(34.400,93)	(6.431,62)	(17.301,92)	-	(17.736,73)	(251,29)	(3.248,59)	(14.459,83)	(20.205,11)	16.352,77	(100.147,92)
IX - LUCRO LÍQUIDO NO MÊS	(46.387,46)	65.917,03	173.119,49	38.713,67	86.046,08	6.856,86	88.291,05	9.802,75	24.193,92	71.794,28	96.687,40	(70.493,67)	544.541,40

COMPANHIA DOCAS DE SANTANA
CNPJ. N 04.756.826/0001-36
PORTO ORGANIZADO DE SANTANA
ECINTO N° 2.40.15.02-4

Rua Cláudio Lúcio Monteiro, 1380
Bairro: Novo Horizonte
CEP 68925-000
Santana – Amapá

Site: www.docasdesantana.com.br
E-mail: contato@docasdesantana.com.br
Fone: (0xx96) 3314-1205
Fax: (0xx96) 3314 - 1210



Demonstração de Resultados da CDSA em 2005

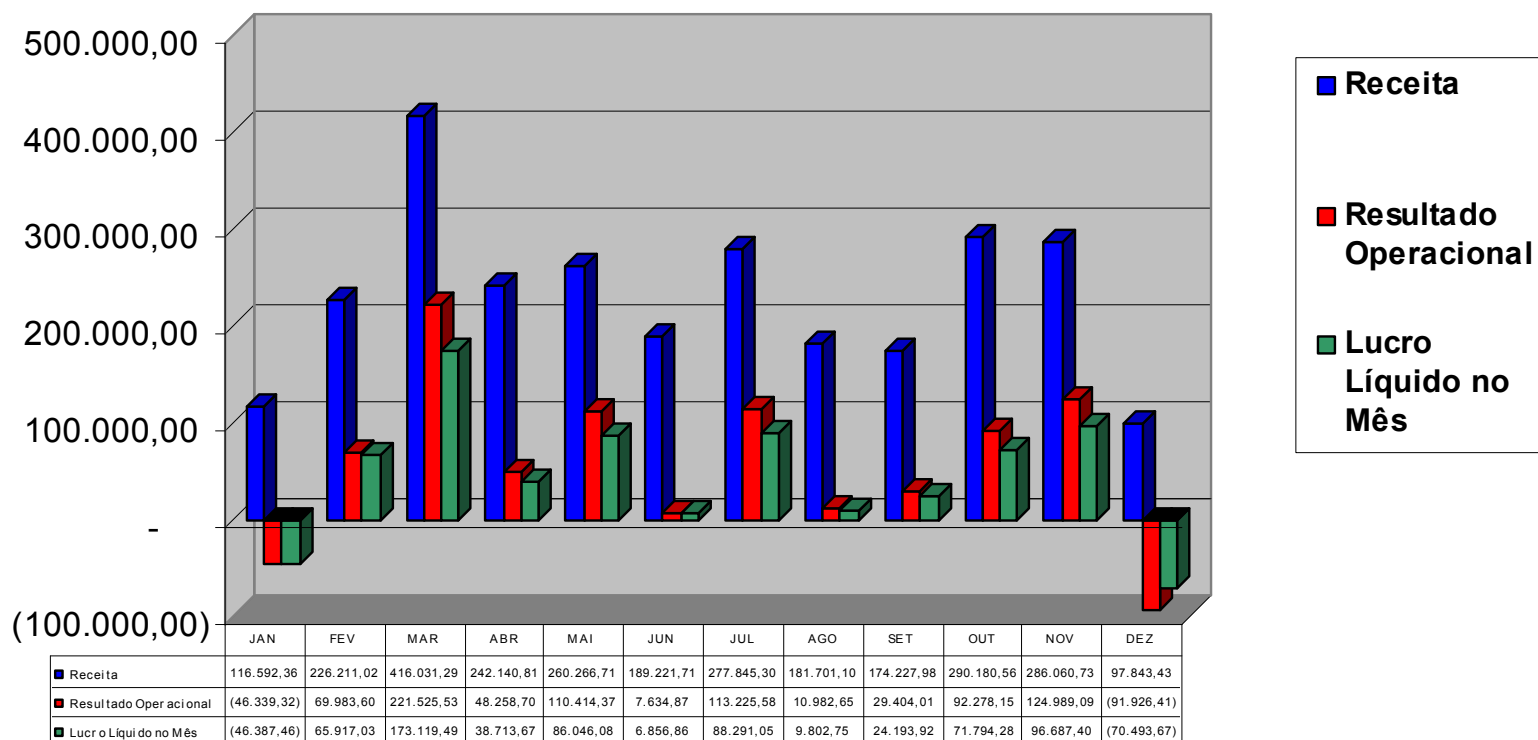



As demonstrações contábeis de uma empresa nos dão uma boa idéia a quantas anda o seu nível de endividamento, a sua capacidade de liquidez, a remuneração dos ativos e do trabalho assalariado, a sua situação fiscal e, até mesmo, a sua viabilidade econômica no curto, médio e longo prazo.

Assim sendo, fazendo uma análise das demonstrações contábeis em 31/12/2005 comparada com a ocorrida em 31/12/2004, quando assumimos a Companhia, verificamos que houve um avanço significativo na saúde financeira da empresa. Entre os principais indicadores destacamos:

1 - Ativo Circulante X Passivo Circulante

	2004	2005
ATIVO CIRCULANTE	102.459,46	187.166,48
PASSIVO CIRCULANTE	576.823,44	130.144,65

Estes indicadores demonstram a situação financeira da empresa e sua capacidade de saldar suas obrigações num momento (31/12/2004) e noutro (31/12/2005). Com eles podemos calcular o Índice de Liquidez Corrente que estabelece quanto a empresa realizará em um ano, para pagar suas obrigações de um ano. O Índice de Liquidez Corrente (LC) é calculado da seguinte forma:

$$LC = \frac{\text{Ativo Circulante}}{\text{Passivo Circulante}} = 0,18 \text{ (2004) e } 1,44 \text{ (2005)}$$

Na realidade o LC retrata quanto o ativo circulante dispõe para honrar o passivo circulante. Em 2004 a CDSA só dispunha de R\$ 0,18 para honrar cada real de dívida. Em 2005 apresenta um resultado muito melhor pois dispúnhamos de R\$ 1,44 para cada real de dívida.



2 – Patrimônio Líquido:

Como se sabe o Patrimônio Líquido (PL) representa a riqueza real de uma entidade e é formado pelos recursos aplicados pelo(s) proprietário(s) e pelos resultados gerados pelas atividades da entidade (empresa). Aritmeticamente, o PL é a diferença entre a riqueza (ativo) e as dívidas (passivo exigível) da empresa.

Em 2004 a CDSA apresentou um PL negativo de R\$ 326.435,38 (passivo a descoberto), ou seja, suas dívidas eram 4,26 maior do que o somatório dos seus bens (ativo). O que significa uma situação de insolvência. Ao contrário de 2005 onde a empresa apresentou um PL positivo de R\$ 218.106,02. Este resultado permitirá a triplicação do capital social da empresa passando dos atuais R\$ 100.000,00 para R\$ 300.000,00. O que demonstra o acerto na gestão da empresa praticado por nossa equipe.

**9 – DETALHAMENTO DAS OPERAÇÕES MENSIS OCORRIDAS NO PORTO****9.1 – OPERAÇÃO DAS BALSAS NA CDSA DE JANEIRO A DEZEMBRO DE 2005.**

Item	Nome da Balsa	Data Entrada	Hora Ent.	Data Saída	Hora Saída	Tonelagem Embarcada	Tonelagem Total/mês	Procedência	Destino	Operador	Carga
1	R/M REBELO XXX III	10/01	15:00	11/01	09:00	2.350,00	JANEIRO	MUNGUBA	MUNGUBA	AMCEL	BIOMASSA
2	R/M REBELO XXX III	23/01	14:30	24/01	10:00	2.500,50	4.850,50	MUNGUBA	MUNGUBA	AMCEL	BIOMASSA
3	R/M REBELO XXX III	30/01	13:45	31/01	02:30	2.661,00	FEVEREIRO	MUNGUBA	MUNGUBA	AMCEL	BIOMASSA
4	R/M REBELO XXX III	09/02	23:00	10/02	09:00	2.953,40		MUNGUBA	MUNGUBA	AMCEL	BIOMASSA
5	R/M WELLINGTON PINTO	14/02	09:30	18/02	08:00	TRANSB.		M.DOORADO	SANTANA	CDSA	CELULOSE
6	R/M REBELO XXX III	22/02	15:00	23/02	09:00	2.647,00		MUNGUBA	MUNGUBA	AMCEL	BIOMASSA
7	REB. REBRAS IGUAÇU	10/02	17:00	13/02	09:00	APOIO	8.261,40	SÃO LUIZ	R JANEIRO	-----	-----
8	R/M REBELO XXX III	09/03	13:00	10/03	09:00	1.411,40	MARÇO	MUNGUBA	MUNGUBA	AMCEL	BIOMASSA
9	R/M REBELO X III	15/03	07:00	15/03	23:00	1.515,00		MUNGUBA	MUNGUBA	AMCEL	BIOMASSA
10	R/M REBELO X III	23/03	13:30	23/03	23:30	1.464,00		MUNGUBA	MUNGUBA	AMCEL	BIOMASSA
11	R/M REBELO X III	28/03	02:00	28/03	23:00	1.472,00	5.862,40	MUNGUBA	MUNGUBA	AMCEL	BIOMASSA
12	R/M REBELO X III	01/04	23:00	02/04	16:00	1.512,00	ABRIL	MUNGUBA	MUNGUBA	AMCEL	BIOMASSA
13	R/M E.N. BATISTA	28/03	08:00	02/04	17:30	TRANSB.		MANAUS	IQUITOS	CDSA	TUBOS AÇO
14	R/M WELLINGTON PINTO	03/04	16:00	05/04	06:30	TRANSB.		MANAUS	IQUITOS	CDSA	TUBOS AÇO



CIA DOCAS DE SANTANA

15	R/M MATAPI PORT 1	06/04	10:00	06/04	12:30	ARM.MAD.		MANAUS	MUNGUBA	CDSA	ARM.MADEIR.
16	R/M MATAPI PORT 1	11/04	ago/45	15/04	13:00	TRANSB.		MUNGUBA	SANTANA	CDSA	CELULOSE
17	R/M WELLINGTON PINTO	11/04	ago/45	16/04	19:00	TRANSB.		MUNGUBA	SANTANA	CDSA	CELULOSE
18	R/M REBELO X III	14/04	18:00	15/04	02:00	1.507,80		MUNGUBA	MUNGUBA	AMCEL	BIOMASSA
19	R/M REBELO X III	20/04	07:00	20/04	20:30	1.521,30		MUNGUBA	MUNGUBA	AMCEL	BIOMASSA
20	R/M REBELO X III	24/04	11:00	24/04	23:00	1.514,00	6.055,10	MUNGUBA	MUNGUBA	AMCEL	BIOMASSA
21	R/M REBELO X III	29/04	08:00	29/04	16:30	1.574,40	MAIO	MUNGUBA	MUNGUBA	AMCEL	BIOMASSA
22	R/M MONTE DOURADO II	12/05	15:45	13/05	08:45	3.017,90		MUNGUBA	MUNGUBA	AMCEL	BIOMASSA
23	R/M MONTE DOURADO II	22/05	13:40	23/05	10:00	3.006,00	7.598,30	MUNGUBA	MUNGUBA	AMCEL	BIOMASSA
24	R/M MONTE DOURADO II	31/05	16:30	01/06	06:00	3.010,00	JUNHO	MUNGUBA	MUNGUBA	AMCEL	BIOMASSA
25	R/M MONTE DOURADO II	08/06	14:00	09/06	12:00	3.028,40		MUNGUBA	MUNGUBA	AMCEL	BIOMASSA
26	R/M CARLOS PINTO	13/06	15:00	16/06	06:00	TRANSB.		MUNGUBA	SANTANA	AMZ/LOG	CELULOSE
27	R/M MONTE DOURADO II	16/06	05:00	17/06	01:00	3.038,60		MUNGUBA	MUNGUBA	AMCEL	BIOMASSA
28	R/M MONTE DOURADO II	23/06	17:00	24/06	11:00	2.902,00	11.979,00	MUNGUBA	MUNGUBA	AMCEL	BIOMASSA
29	R/M MONTE DOURADO II	30/06	13:30	01/07	05:00	3.010,00	JULHO	MUNGUBA	MUNGUBA	AMCEL	BIOMASSA
30	R/M MONTE DOURADO II	10/07	16:30	11/07	06:30	2.780,00		MUNGUBA	MUNGUBA	AMCEL	BIOMASSA
31	R/M TRANSMALVA	11/07	22:00	12/07	18:30	TRANSB.		MUNGUBA	SANTANA	AMZ/LOG	CELULOSE
32	R/M MONTE DOURADO II	16/07	06:00	17/07	21:00	2.522,70		MUNGUBA	MUNGUBA	AMCEL	BIOMASSA
33	R/M MONTE DOURADO II	25/07	13:20	26/07	18:00	2.900,00	11.212,70	MUNGUBA	MUNGUBA	AMCEL	BIOMASSA
34	R/M MONTE DOURADO II	01/08	16:00	02/08	14:00	2.735,00	AGOSTO	MUNGUBA	MUNGUBA	AMCEL	BIOMASSA
35	R/M MONTE DOURADO II	08/08	16:00	09/08	12:30	2.808,60		MUNGUBA	MUNGUBA	AMCEL	BIOMASSA
36	R/M MONTE DOURADO II	21/08	15:30	22/08	10:40	3.070,50		MUNGUBA	MUNGUBA	AMCEL	BIOMASSA
37	R/M MONTE DOURADO II	27/08	13:20	28/08	17:00	3.045,60	11.659,70	MUNGUBA	MUNGUBA	AMCEL	BIOMASSA



CIA DOCAS DE SANTANA

38	R/M MONTE DOURADO II	04/09	02:00	05/09	22:00	2.917,50	SETEMBRO	MUNGUBA	MUNGUBA	AMCEL	BIOMASSA
39	R/M MONTE DOURADO II	14/09	10:30	15/09	09:00	2.935,50		MUNGUBA	MUNGUBA	AMCEL	BIOMASSA
40	R/M MONTE DOURADO II	22/09	10:00	24/09	13:00	2.880,00		MUNGUBA	MUNGUBA	AMCEL	BIOMASSA
41	R/M CARLOS PINTO	27/09	21:00	29/09	23:30	TRANSB.	8.733,00	MUNGUBA	SANTANA	AMZ/LOG	CELULOSE
42	R/M MONTE DOURADO II	17/10	13:00	18/10	09:00	3.005,20	OUTUBRO	MUNGUBA	MUNGUBA	AMCEL	BIOMASSA
43	R/M MONTE DOURADO II	22/10	05:00	23/10	02:00	3.022,00		MUNGUBA	MUNGUBA	AMCEL	BIOMASSA
44	R/M CARLOS PINTO	23/10	10:00	26/10	00:00	TRANSB.		MUNGUBA	SANTANA	AMZ/LOG	CELULOSE
45	R/M MONTE DOURADO II	30/10	12:00	31/10	12:00	3.007,90	9.035,10	MUNGUBA	MUNGUBA	AMCEL	BIOMASSA
46	R/M MONTE DOURADO II	05/11	11:30	06/11	05:18	3.011,50	NOVEMBRO	MUNGUBA	MUNGUBA	AMCEL	BIOMASSA
47	R/M THALES	07/11	17:10	08/11	17:00	TRANSB.		MUNGUBA	MUNGUBA	AMZ/LOG.	CELULOSE
48	R/M MONTE DOURADO II	10/11	14:00	11/11	18:00	2.677,60		MUNGUBA	MUNGUBA	AMCEL	BIOMASSA
49	R/M MATAPI PORT	21/11	19:00	23/11	07:00	TRANSB.		MUNGUBA	SANTANA	AMZ/LOG	CELULOSE
50	R/M MONTE DOURADO II	23/11	18:00	24/11	18:45	3.488,00		MUNGUBA	MUNGUBA	AMCEL	BIOMASSA
51	R/M SEU VALDIR II	28/11	04:00	30/11	14:00	625	9.802,10	SANTAREM	MANAUS	AMZ/LOG	GERADORES
52	R/M MONTE DOURADO II	30/11	20:30	01/12	15:20	3.750,60	DEZEMBRO	MUNGUBA	MUNGUBA	AMCEL	BIOMASSA
53	R/M MONTE DOURADO II	07/12	06:00	08/12	08:40	3.770,30		MUNGUBA	MUNGUBA	AMCEL	BIOMASSA
54	R/M MONTE DOURADO II	18/12	16:00	19/12	11:20	3.317,60		MUNGUBA	MUNGUBA	AMCEL	BIOMASSA
55	R/M MATAPI PORT	18/12	12:00	20/12	20:00	TRANSB.		MUNGUBA	SANTANA	AMZ/LOG	CELULOSE
56	R/M MONTE DOURADO II	26/12	07:00	27/12	11:00	3.215,10	14.053,60	MUNGUBA	MUNGUBA	AMCEL	BIOMASSA
TOTAL							108.478,00				

**9.2 – OPERAÇÃO DOS NAVIOS NA CDSA DE JANEIRO A DEZEMBRO DE 2005.**

Item	Nome do Navio	Data Entrada	Hora Entrada	Data Saída	Hora Saída	Tonelagem Embarcada	Tonelagem Total/mês	Procedência	Destino	Operador	Carga
1	M/V STELLAR ANDES	27/12	15:10	01/01	16:30	35.314,40	JANEIRO	U.S.A.MOBILE	USA MOBILE	AMCEL	C.EUCALIPTO
2	M/V SOUTHERN ALPS	05/01	09:00	10/01	14:00	29.624,30		HOLANDA	JAPÃO	AMCEL	CAV. PINUS
3	M/V STELLAR DREAM	14/01	17:00	23/01	14:10	38.596,40		U.S.A.MOBILE	USA MOBILE	AMCEL	C.EUCALIPTO
4	M/V BBC ITALY	21/01	10:45	24/01	07:00	1.054,087	104.589,18	ARGENTINA	ARGÉLIA	CDSA	TUBOS AÇO
5	M/V STELLAR ANDES	31/01	06:40	04/02	09:40	40.420,70	FEVEREIRO	U.S.A.MOBILE	USA MOBILE	AMCEL	EUCALIPTO
6	M/V ATLASGRACHT	16/02	07:15	17/02	18:15	2.000,00		M DOURADO	ESPAÑA	CDSA	CELULOSE
7	M/V BAVARIAN TRADER	10/02	15:15	21/02	12:10	TRANSB.		MANILA	RIO JANEIRO	CDSA	KAOLIN
8	M/V ASKABAT	09/02	15:00	21/02	12:40	13.320,30		TAMPICO	BELGICA	CDSA	KAOLIN
9	M/V STELLAR DREAM	18/02	11:20	22/02	13:40	40.989,90	96.730,90	U.S.A.MOBILE	USA MOBILE	AMCEL	EUCALIPTO
10	M/V STELLAR ANDES	05/03	09:30	09/03	11:40	40.734,40	MARÇO	U.S.A.MOBILE	USA MOBILE	AMCEL	EUCALIPTO
11	M/V STELLAR DREAM	19/03	10:30	23/03	12:00	40.994,70	81.729,10	U.S.A.MOBILE	USA MOBILE	AMCEL	EUCALIPTO
12	M/V BBC GREECE	31/03	07:40	05/04	09:40	2.822,00	ABRIL	ARGENTINA	LAS PALMAS	CDSA	TUBOS AÇO
13	M/V STELLAR ANDES	07/04	13:00	10/04	14:30	39.606,10		U.S.A.MOBILE	USA MOBILE	AMCEL	EUCALIPTO
14	M/V CRIMSON MARS	10/04	15:40	14/04	17:20	41.599,10		ALEMANHA	JAPÃO	AMCEL	CAV. PINUS
15	M/V NÁNDÚ ARROW	15/04	07:30	16/04	19:30	4.992,00		MUNGUBA	BÉLGICA	CDSA	CELULOSE
16	M/V STELLAR CUPID	15/04	08:00	18/04	11:40	23.971,20	112.990,40	POLONIA	PORTUGAL	AMCEL	PINUS
17	M/V SEA PHOENIX	26/04	15:00	02/05	11:00	38.506,76	MAIO	CHINA	CHINA	CDSA	CROMITA
18	M/V STELLAR ANDES	08/05	13:20	12/05	15:00	40.234,60		U.S.A.MOBILE	USA MOBILE	AMCEL	EUCALIPTO
19	M/V STELLAR CUPID	19/05	11:30	22/05	13:30	32.385,10		PORTUGAL	SUÉCIA	AMCEL	CAV. PINUS
20	M/V CRIMSON NEPTUNE	23/05	14:00	27/05	15:40	42.818,10	153.944,56	SINGAPURA	JAPÃO	AMCEL	CAV. PINUS



CIA DOCAS DE SANTANA

21	M/V STELLAR ANDES	09/06	16:45	13/06	17:45	40.570,60	JUNHO	U.S.A.MOBILE	USA MOBILE	AMCEL	EUCALIPTO
22	M/V EEMSGRACHT	14/06	08:20	14/06	22:20	1.300,00		MUNGUBA	ESPANHA	CDSA	CELULOSE
23	M/V SOUTHERN ALPS	20/06	12:30	23/06	16:30	31.259,00	73.129,60	U.S.A.MOBILE	U.S.A.MOBILE	AMCEL	CAV. PINUS
24	M/V STELLAR CUPID	07/07	15:00	10/07	16:00	31.034,00	JULHO	SUECIA	SUÉCIA	AMCEL	CAV. PINUS
25	M/V ARTISGRACHT	12/07	06:40	12/07	21:15	1.000,00		M DOURADO	ESPANHA	CDSA	CELULOSE
26	M/V STELLAR ANDES	11/07	08:00	15/07	09:00	40.280,30	72.314,30	U.S.A.MOBILE	USA MOBILE	AMCEL	EUCALIPTO
27	M/V STELLAR DREAM	03/08	13:30	08/08	15:50	40.773,20	AGOSTO	PORTUGAL	USA MOBILE	AMCEL	EUCALIPTO
28	M/V GRANDIOSA	10/08	18:30	17/08	10:00	41.882,50		GILBRALTAR	ITALIA	AMCEL	BIOMASSA
29	M/V STELLAR ANDES	17/08	11:30	21/08	15:00	40.518,10		U.S.A.MOBILE	USA MOBILE	AMCEL	EUCALIPTO
30	M/V STELLAR CUPID	24/08	06:40	27/08	09:00	32.341,30	155.515,10	U.S.A.MOBILE	USA MOBILE	AMCEL	CAV. PINUS
31	M/V SAGA MUSKETEER	02/09	14:00	08/09	18:20	39.939,20	SETEMBRO	EST. UNIDOS	CHINA	AMZ/LOG	CROMITA
32	M/V CRIMSON VENUS	06/09	16:20	10/09	17:00	41.157,80		JAPÃO	JAPÃO	AMCEL	CAV. PINUS
33	M/V STELLAR DREAM	10/09	18:00	14/09	10:00	37.945,50		USA MOBILE	USA MOBILE	AMCEL	EUCALIPTO
34	M/V FOREST PIONEER	15/09	11:20	22/09	15:30	46.076,50		HOLANDA	ITALIA	AMCEL	BIOMASSA
35	M/V NORSUL RECIFE	22/09	17:00	24/09	07:20	10.056,60		BELÉM	VITÓRIA	AMZ/LOG	CROMITA
36	M/V ELANDSGRACHT	29/09	10:30	30/09	01:00	1.850,00	177.025,60	M DOURADO	ESPANHA	AMZ/LOG	CELULOSE
37	M/V NUEVA ESPERANZA	03/10	17:00	11/10	08:45	45.780,00	OUTUBRO	ESPANHA	CHINA	AMZ/LOG	MIN. FERRO
38	M/V STELLAR CUPID	10/10	19:00	13/10	09:00	23.000,50		SUECIA	PORTUGAL	AMCEL	CAV. PINUS
39	M/V STELLAR DREAM	13/10	10:30	17/10	12:00	37.389,10		USA MOBILE	USA MOBILE	AMCEL	EUCALIPTO
40	M/V ALIANÇA MARACANÁ	15/10	07:30	16/10	11:00	690		SÃO PAULO	TUCURUI	AMZ/LOG	TRANSFORM
41	M/V SUOMIGRACHT	24/10	07:30	26/10	21:00	4.850,00	111.709,60	M DOURADO	ESPANHA	AMZ/LOG	CELULOSE
42	M/V SPAR TOPAZ	30/10	11:00	02/11	13:50	8.805,96	NOVEMBRO	NORUEGA	CDSA	AMZ/LOG	MANGANÉS
43	M/V SPAR TOPAZ	02/11	14:30	05/11	17:10	28.401,16		TER. ICOMI	CHINA	AMZ/LOG	CROMITA
44	M/V GULL ARROW	08/11	07:20	08/11	18:38	1.424,00		MUNGUBA	ITAQUÍ	AMZ/LOG	CELULOSE
45	M/V STELLAR DREAM	12/11	10:20	16/11	13:45	35.841,70		USA MOBILE	USA MOBILE	AMCEL	EUCALIPTO

COMPANHIA DOCAS DE SANTANA
CNPJ. N 04.756.826/0001-36
PORTO ORGANIZADO DE SANTANA
ECINTO Nº 2.40.15.02-4

Rua Cláudio Lúcio Monteiro, 1380
Bairro: Novo Horizonte
CEP 68925-000
Santana – Amapá

Site: www.docasdesantana.com.br
E-mail: contato@docasdesantana.com.br
Fone: (0xx96) 3314-1205
Fax: (0xx96) 3314 - 1210



CIA DOCAS DE SANTANA

46	M/V STELLAR CUPID	16/11	15:00	19/11	17:15	26.250,61		PORTUGAL	SUECIA	AMCEL	CAV. PINUS
47	M/V ALIANÇA MARACANÃ	19/11	09:00	21/11	16:40	376		SÃO PAULO	TUCURUI	AMZ/LOG	TRANSFORM
48	M/V CRIMSON MERCURY	19/11	18:20	23/11	17:30	38.817,00		HOLANDA	JAPÃO	AMCEL	CAV. PINUS
49	M/V PETERSFIELD	22/11	18:00	23/11	08:00	2.446,00	142.362,43	MUNGUBA	FRANÇA	AMZ/LOG	CELULOSE
50	M/V NOA	07/12	19:00	11/12	09:20	41.407,00	DEZEMBRO	ESPAÑA	CHINA	AMZ/LOG	MIN. FERRO
51	M/V STELLAR DREAM	13/12	13:20	18/12	15:20	41.801,40		USA MOBILE	TURQUIA	AMCEL	CAV. PINUS
52	M/V EDAMGRACHT	20/12	07:00	21/12	08:00	2.500,00		M DOURADO	ESPAÑA	AMZ/LOG	CELULOSE
53	M/V DIMITRIS`S	26/12	11:30	31/12	14:00	46.028,00	131.736,40	ESPAÑA	CHINA	BRAZSCH	MIN. FERRO
							TOTAL	1.414.553,00			

**9.3 – OPERAÇÃO DE CONTEINERS NA CDSA DE JANEIRO A DEZEMBRO DE 2005**

Item	Importador	Entrada	Saída	Peso em Kg	Valor em R\$	Tam	Volume	Container
1	TOP INTERNACIONAL LTDA	24/01/2005	23/02/2005	406.665,00	1.710,56	20	118	Bsiu 201986-7
2	TOP INTERNACIONAL LTDA	25/01/2005	21/02/2005	5.116,34	252.882,75	20	178	Bsiu 204586-8
3	MENAHEM ALCOLUMBRE	21/02/2005	28/02/2005	16.082,93	94.580,83	40	1140	Motu 42777-0
4	A.S. IMPORTADORA	21/02/2005	28/02/2005	23.216,55	168.824,41	40	1775	Caxu 902780-8
5	SORTIDÃO DOS IMPORTADOS	21/02/2005	28/02/2005	7.122,50	42.468,21	40	540	Mogu 04077-4
6	TOP INTERNACIONAL LTDA	17/01/2005	02/03/2005	90,00	1.426,84	20	5	Gatu 011580-1
7	TOP INTENACIONAL LTDA	17/02/2005	02/03/2005	12.150,07	217.262,70	20	1030	Caxu 224933-7
8	SORTIDÃO DOS IMPORTADOS	21/02/2005	02/03/2005	11.387,20	118.556,96	40	979	Motu 641133-8
9	SORTIDÃO DOS IMPORTADOS	21/02/2005	11/03/2005	3.618,00	86.147,80	40	380	Mogu 004077-4
10	SORTIDÃO DOS IMPORTADOS	21/02/2005	23/03/2005	2.461,00	23.692,34	40	168	Motu 641133-8
11	TOP INTERNACIONAL LTDA	07/03/2005	16/03/2005	1.158,00	122.360,48	20	69	Ponu 051449-5
12	SORTIDÃO DOS IMPORTADOS	11/03/2005	23/03/2005	17.661,50	70.532,88	40	1344	Crxu 929331-4
13	TABATINGA FREE CHOP	14/03/2005	18/03/2005	7.205,00	48.155,25	20	1.292	Ttnu 221067-9
14	TOP INTERNACIONAL LTDA	14/03/2005	21/03/2005	3.839,05	196.217,07	20	168	Texu 246140-1
16	TABATINGA FREE CHOP LTDA	14/03/2005	30/03/2005	16,00	97,74	20	2	Ttnu 221067-9
17	TABATINGA	08/04/2005	20/04/2005	3.216,10	31.869,19	40	16	TEXU-453158-1
18	TOM IMPORTADODA	15/04/2005	20/04/2005	11.754,00	86.699,19	40	828	ECMU-907115-2
19	MENAHEM ALCOLUMBRE	15/04/2005	26/04/2005	2.932,48	67.357,18	40	896	MOTU-053563-0
20	MENAHEM ALCOLUMBRE	18/04/2005	20/04/2005	16.072,74	89.051,60	40	917	MOGU-005418-7
21	SORTIDÃO DOS IMPORT.	15/04/2005	28/04/2005	19.906,22	131.633,13	40	1.211	TRLU-669516-0
22	TOM IMPORTADODA	15/04/2005	29/04/2005	14.340,70	74.069,91	40	1.070	INKU-266113-0
23	TOM IMPORTADODA	15/04/2005	26/04/2005	10.232,00	83.288,43	40	863	CLHU-834394-4
24	A.S. IMPORTADORA	22/04/2005	29/04/2005	11.910,00	68.730,96	40	1.468	INKU-607983-2
25	A.S. IMPORTADORA	25/04/2005	29/04/2005	24.992,00	72.625,43	40	1.468	UESU-472792-7
26	A . S . IMP . EXP . COM	02/05/2005	04/05/2005	19.449,00	82.732,98	40	531	PONU-765219-7



CIA DOCAS DE SANTANA

27	TOP INTERNACIONAL	08/04/2005	02/05/2005	8.356,24	231.228,92	40	46	CLHU-440134-3
28	A.S. IMPORTADORA	22/04/2005	04/05/2005	19.504,00	58.484,86	40	997	GESU-513590-8
29	IMPORTADORA GT	15/04/2005	05/05/2005	10.992,80	47.188,57	40	1.298	ECMU-929212-7
30	A . S . IMP . EXP . COM	02/05/2005	05/05/2005	15.059,95	8.761.932,00	40	900	MOTU-030109-7
31	A.S. IMPORTADORA	29/04/2005	06/05/2005	15.439,36	124.791,36	40	1.031	MOTU-013513-0
32	TOM IMPORTADODA	22/04/2005	09/05/2005	3.905,00	35.295,56	20	305	ECMU-154574-3
33	TABATINGA	18/04/2005	11/05/2005	7.915,00	27.427,50	20	479	MOAU-021643-0
34	A . S . IMP . EXP . COM	30/05/2005	31/05/2005	13.650,00	61.893,30	40	2.100	CLHU-800097-0
35	A . S . IMP . EXP . COM	30/05/2005	31/05/2005	13.655,00	61.893,30	40	2.101	ZCSU-809516-7
36	A . S . IMP . EXP . COM	30/05/2005	03/06/2005	13.740,00	55.478,98	40	1.145	CLHU-853695-8
37	A . S . IMP . EXP . COM	30/05/2005	03/06/2005	13.745,00	55.478,98	40	1,146	GSTU-773510-1
38	Y YAMADA COM . INDUST	30/05/2005	16/06/2005	3.993,00	52.001,90	40	399	CLJU-856302-2
39	COMPUSERVICE LTDA	30/05/2005	01/06/2005	7.809,18	119.712,52	40	939	ICSU-698130-1
40	SAPATARIA ME CALCE	03/06/2005	22/06/2005	17.000,00	54.403,67	40	1.019	GESU-444663-2
41	AMAZONAS IMPORTADOS	06/06/2005	10/06/2005	13.592,18	89.986,58	40	928	TRLU-564179-1
42	AMAZONAS IMPORTADOS	06/06/2005	15/06/2005	14.195,00	55.160,77	40	1165	MOTU-000413-1
43	AMAZONAS IMPORTADOS	06/06/2005	15/06/2005	23.912,75	87.101,94	40	1.196	MOTU-002805-1
44	AMAZONAS IMPORTADOS	06/06/2005	10/06/2005	11.200,00	58.687,23	40	766	CAXU-972764-7
45	AMAZONAS IMPORTADOA	13/06/2005	20/06/2005	15.662,51	68.282,95	40	1.910	MOGU-000690-6
46	SORTIDÃO IMPORTADOS	13/06/2005	17/06/2005	17.524,38	87.861,43	40	1.027	MOTU-042692-0
47	MENAHEM ALCOLUMBRE	17/06/2005	24/06/2005	13.274,24	78.226,24	40	1.129	CAXU-991021-5
48	AMAZONAS IMPORTADOS	20/06/2005	24/06/2005	22.097,01	118.792,89	40	1.544	MOTU-012612-1
49	PEDRO VANALDO	01/07/2005	01/07/2005	14.877,76	19.829,47	20	677	CGMU-121334-7
50	ELETRONORTE	01/06/2005	18/07/2005	15.000,00	118.392,89	40	1	SEDU-497158-1
51	ELETRONORTE	27/05/2005	18/07/2005	9.956,02	1.584.332,31	40	22	GSTU-898377-5
52	PEDRO VANALDO	01/07/2005	01/07/2005	14.877,76	19.829,47	20	677	CGMU-139874-4
53	PEDRO VANALDO	01/07/2005	01/07/2005	14.877,76	19.829,47	20	677	CGMU-140127-8
54	PRODAM LTDA	08/07/2005	20/07/2005	4.527,00	111.865,74	20	518	FSCU-394706-4
55	TOP INTERNACIONAL	15/07/2005	20/07/2005	1.674,79	138.971,88	20	64	CAXU-679358-4



CIA DOCAS DE SANTANA

56	TOP INTERNACIONAL	25/07/2005	28/07/2005	4.319,00	140.389,50	20	37	TGHU-360418-7
57	TOP INTERNACIONAL	25/07/2005	29/07/2005	3.069,00	50.688,77	40	36	GSTU-939390-0
58	TOP INTERNACIONAL	08/08/2005	18/08/2005	1.381,00	2.917,26	20	21	IPXU-300219-8
59	AMAPA FLORESTAL	15/08/2005	19/08/2005	3.433,00	50.121,81	20	4	PNLU-297035-4
60	AMAZONAS IMPORTADOS	05/09/2005	15/09/2005	13.940,34	69.286,19	40	1301	MOTU-002786-1
61	AMAZONAS IMPORTADOS	05/09/2005	09/09/2005	14.495,86	147.758,72	40	1682	MOTU-044613-0
62	AMAZONAS IMPORTADOS	05/09/2005	12/09/2005	14.320,35	647.608,41	40	1722	MOTU-045006-4
63	AMAZONAS IMPORTADOS	05/09/2005	15/09/2005	13.706,00	73.915,13	40	937	MOLU-002336-1
64	AMAZONAS IMPORTADOS	05/09/2005	09/09/2005	12.081,12	68.159,56	40	1691	MOTU-642380-5
65	TOM IMPORTADORA	29/08/2005	05/09/2005	11.833,00	119.672,43	40	886	ECMU-901911-1
66	TOM IMPORTADORA	29/08/2005	05/09/2005	11.212,00	123.672,08	40	920	TTNU-984258-4
67	TOM IMPORTADORA	29/08/2005	05/09/2005	9.788,00	102.348,84	40	661	TGHU-845392-5
68	TOM IMPORTADORA	29/08/2005	15/09/2005	10.089,7	70.531,49	40	908	BSIU-900793-3
69	MENAHM ALCOLUMBRE	29/08/2005	02/09/2005	29.263,47	16.402,44	40	2572	FSCU-635934-4
70	MENAHM ALCOLUMBRE	29/08/2005	02/09/2005	29.263,47	16.402,44	40	2572	MOTU-048269-1
71	AMAZONAS IMPORTADOS	08/09/2005	12/09/2005	15.567,46	87.634,34	40	996	MOTU-643412-1
72	MENAHM ALCOLUMBRE	08/09/2005	12/09/2005	12.647,11	90.883,80	40	835	MOGU-006365-5
73	TOP IMINTERNACIONAL	17/08/2005	09/09/2005	5.973,00	140.606,60	20	48	TRLU-305656-6
74	MENAHM ALCOLUMBRE	12/09/2005	20/09/2005	7.134,0	64.582,33	40	322	TGHU-839266-6
75	AMAZONAS IMPORTADOS	12/09/2005	16/09/2005	4.880,0	40.866,52	40	372	MOTU-041964-4
76	AMAZONAS IMPORTADOS	12/09/2005	15/09/2005	9.818,00	47.740,39	40	600	MOTU-041349-8
77	AMAZONAS IMPORTADOS	12/09/2005	16/09/2005	9.720,00	42.027,77	40	791	MOGU-009109-2
78	AMAZONAS IMPORTADOS	12/09/2005	20/09/2005	10.734,00	54.346,66	40	880	CRXU-928788-2
79	AMAZONAS IMPORTADOS	12/09/2005	16/09/2005	3.027,73	18918,83	40	174	FSCU-681638-7
80	ANTONIA JURIQUE DOS ANJOS	16/09/2005	21/09/2005	21.000,00	60.123,39	20	1130	CRXU-314451-8
81	COMPUSERVICE	16/09/2005	22/09/2005	47.042,80	80.204,74	20	597	TRLU-225379-2
82	TOP INTERNACIONAL	17/09/2005	10/10/2005	6.192,48	262.755,86	20	165	TRLU-378605-5
83	TOP INTERNACIONAL	12/09/2005	17/10/2005	4.182,00	168.049,43	20	32	CRXU-185356-1
84	TABATINGA FREE SHOP	29/09/2005	21/10/2005	8.538,00	82.504,69	40	672	MOLU-816678-0



CIA DOCAS DE SANTANA

85	AMAZONAS IMPORTADOS	29/09/2005	06/10/2005	11.421,50	77.165,59	40	614	MOGU-004212-2
86	AMAZONAS IMPORTADOS	03/10/2005	05/10/2005	5.485,00	51.692,63	40	273	PONU-759309-4
87	AMAZONAS IMPORTADOS	10/10/2005	10/10/2005	5.466,00	59.025,10	40	271	PONU-808773-7
88	AMAPAFLORESTAL C.	18/10/2005	18/11/2005	3.020,50	111.768,30	20	5	BAU -HBL-5404
89	TOP INTERNACIONAL	31/10/2005	29/11/2005	13.345,00	171.114,77	20	720	POCU-016862-9
90	AMAZONAS IMPORT:	5/11/2005	9/11/2005	7.415,00	50.945,36	40	241	INKU-247606-
91	TOM IMPORTADORA	5/11/2005	9/11/2005	14.869,73	99.059,44	40	601	CLHU-832274-6
92	AMAZONAS IMPORT:	11/11/2005	16/11/2005	11.935,53	104.836,85	40	1097	ECMU-971662-6
93	TOP INTERNACIONAL	11/11/2005	29/11/2005	10.935,20	175.852,67	20	1087	TTNU-332671-
94	MENAHM ALCOLUM:	11/11/2005	16/11/2005	12.971,94	153.442,69	40	793	TEXU-505541-1
95	A.S. IMPORTADORA	4/11/2005	17/11/2005	22.025,79	93.543,22	40	1487	MOTU-053835-1
96	A.S.IMPORTADORA	14/11/2005	17/11/2005	21.317,00	116.028,54	40	1211	MOTU-047304-0
97	MENAHM ALCOLUM:	14/11/2005	18/11/2005	13.064,58	66.048,43	40	964	ECMU-947881-0
98	MENAHM ALCOLUM:	22/11/2005	24/11/2005	17.254,28	78.812,43	40	961	INKU-607932-3
99	AMAZONAS IMPORT:	22/11/2005	24/11/2005	26.397,00	64.451,24	40	1077	TEXU-534332-0
100	AMAZONAS IMPORT:	22/11/2005	25/11/2005	18.789,00	76.873,40	40	1292	GESU-515792-8
101	AMAZONAS IMPORT:	22/11/2005	25/11/2005	13.014,94	78.007,98	40	912	ECMU-918514-0
102	PRODAM PROCESS:	22/11/2005	29/11/2005	3.891,00	64.382,38	20	219	CRXU-192337-7
103	AMAZONAS IMPORT:	25/11/2005	28/11/2005	18.888,78	66.308,78	40	1224	UESU-477839-6
104	AMAZONAS IMPORT:	25/11/2005	29/11/2005	15.445,60	87.736,71	40	1152	GESU-434546-
105	IMPORTADORA GT	03/11/2005	13/12/2005	12.933,15	106.746,80	40	1357	GESU-428831-1
106	IMPORTADORA GT	3/11/2005	21/12/2005	17.437,95	51.896,04	40	1775	ECMU-966300-1
107	AMAPA FLORESTAL	24/11/2005	21/12/2005	2.64,500	9.935,23	20	1	BAU-BQK-3193
108	AMAZONAS IMPORT:	2/12/2005	6/12/2005	14.260,45	157.508,11	40	1226	ECMU-902820-1
109	AMAZONAS IMPORT:	10/12/2005	12/12/2005	13.650,00	112,316,65	40	975	TGHU-829447-
110	TOM IMPORTADORA	10/12/2005	13/12/2005	6.274,50	103.182,61	40	320	CLHU-850354-9
111	AMAZONAS IMPORT:	20/12/2005	21/12/2005	9.628,00	77.882,91	40	580	TTNU-954712-6
TOTAL				1.301,00	9.723.284,69	40	580	TTNU-954712-7



9.4 - OPERAÇÕES EM TONELADA POR TIPO DE EMBARCAÇÃO

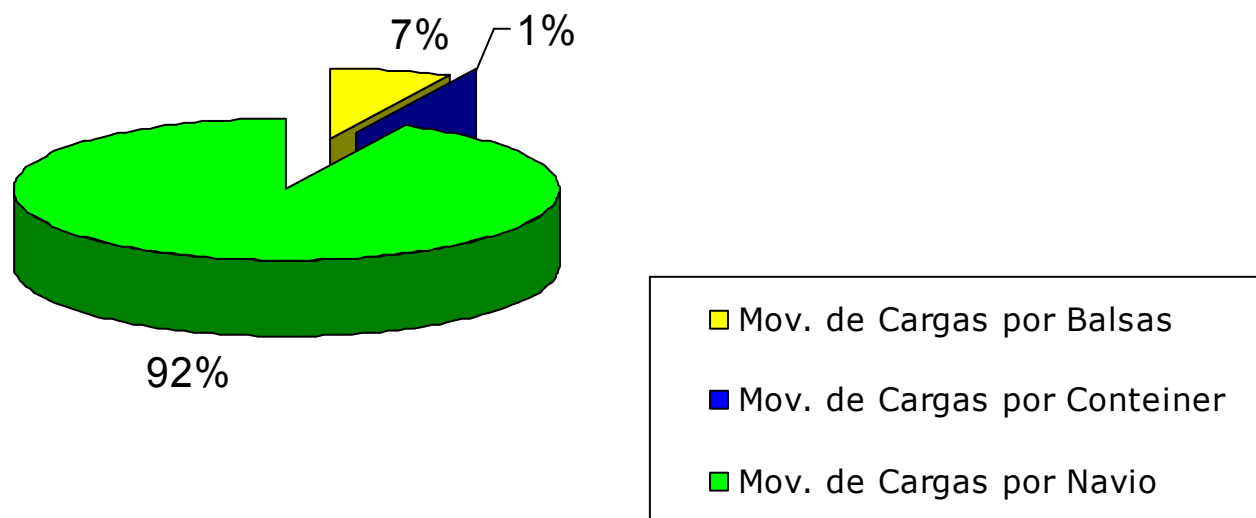



10 – RESUMO DAS PRINCIPAIS REALIZAÇÕES NO ANO DE 2005.

- 11.1 – Aquisição de pneus para toda a frota de equipamentos.
- 11.2 – Recarga de todos os extintores de incêndio do Porto.
- 11.3 – Implantação do novo Organograma e Manual de Atribuições da CDSA.
- 11.4 – Aquisição de materiais de segurança de uso individual e coletivo.
- 11.5 – Manutenção na parte elétrica, hidráulica e de força em todos equipamentos.
- 11.6 – Recuperação da carrocinha de recolhimento de entulhos.
- 11.7 – Pagamento de todos os impostos em atraso como PIS, COFINS, FGTS FOLPA, IRRF, CSSL, IPTU, IBAMA, ISS e maior parte do INSS totalizando R\$ 517.403,82.
- 11.8 – Pagamento de fornecedores em atraso como Domestilar, Curiaú Turismo e Sebrae totalizando R\$ 28.560,05.
- 11.9 – Conclusão das salas da secretaria, assessoria jurídica, diretoria administrativa e banheiros masculino e feminino de uso coletivo.
- 11.10 – Aquisição de centrais de ar e móveis para as salas da diretoria operacional, administrativa e assessorias.
- 11.11 – Aquisição de equipamentos como impressora multifuncional, notebook, datashow e maquina digital.
- 11.12 – Manutenção do sistema de ar condicionado de todos os equipamentos.
- 11.13 – Repactuação do contrato AMCEL X CDSA.
- 11.14 – Manutenção geral no sistema de iluminação e descidas de águas pluviais das edificações da CDSA.
- 11.15 – Divulgação de propaganda do porto na TV Amapá.
- 11.16 – Participação da CDSA na 42ª Expofeira.
- 11.17 – Reajuste do piso salarial dos funcionários em até 66,66%.
- 11.18 – Implantação do auxilio alimentação de ½ salário mínimo para todos os funcionários.
- 11.19 – Aquisição de uniformes para a vigilância operacional.
- 11.20 – Instalação da central virtual para telefones fixos e aquisição de telefones móveis.
- 11.21 – Participação dos 18 anos do município de Santana, Plano diretor e 1ª Semana de Juventude e do Estudante.
- 11.22 – Aquisição do link de rádio para acesso a Internet banda larga.
- 11.23 – Aquisição de parte do material asfáltico para pavimentação da Rua Cláudio Lucio Monteiro e Av. Santana.



11 – CONCLUSÃO.

Os resultados operacionais e econômico-financeiros apresentados neste relatório indicam que estamos no caminho certo. Houve um nítido avanço neste período na medida em que revertemos todo o prejuízo acumulado de exercício anteriores e, ainda por cima, geramos um superávit financeiro que nos permitirá triplicar o capital social da empresa.

No campo operacional destacamos a manutenção do volume de carga movimentado em 2004, a despeito das expectativas negativas em função da desvalorização cambial; diversificamos o número de clientes; aumentamos significativamente o faturamento com locação de equipamentos e repactuamos o contrato com a AMCEL que se encontrava há 3 anos sem reajuste. Com isto conseguimos um faturamento 29,3% maior do que o ocorrido em 2004 que, com as medidas de contenção de despesas implantadas, nos permitiram honrar o pagamento de dívidas de anos anteriores e gerar o superávit anteriormente citado.



EQUIPE GESTORA DA CDSA

JOSÉ ADEILTON BARBOSA LEITE

Diretor-Presidente

MAURO CARLOS FERREIRA DE MAGALHÃES

Coordenador Administrativo-Financeiro

CLÓVIS DE SOUSA

Coordenador Operacional

JOSÉ CARLOS OLIVEIRA DE ARAÚJO

Gerente Financeiro

EDILSON BARROS DOS SANTOS

Gerente de Gestão Portuária

CLAUDIVALDO SOARES UCHÔA

Gerente de Infra-estrutura

MARIA DO SOCORRO DA SILVA DE O. SOUZA

Supervisora de Orçamento e Finanças

DERLANE NAZARÉ SANTIAGO PEREIRA

Supervisora Operacional

FRANSUILY CHAGAS BARBOSA

Secretária da Presidência

PAULO ROBERTO PACHECO LEAL

Estagiário

KEILA MICHAELE COSTA GUEDES NASCIMENTO

Assessora Jurídica